



# Jaarverslag 2016



Stichting Toppie! voor kinderen met Autisme in Suriname  
Samenwerken werkt!

---

Stichting Toppie! Raaigrasstraat 3, 1313AH Almere Nederland , KvK 57881340,  
KKF 23374, ING NL 41 INGB 0008 118 77, tel: +31 6 30 30 47 64

## Inhoudsopgave

1. Stichting Toppie!	
1.1. Woord van het bestuur	Pagina 3
1.2 Bestuur en vrijwilligers	Pagina 4
1.3 Visie en Missie	Pagina 5
2. Autisme in het kort	Pagina 5
3. Doelgroep	Pagina 7
4. Publiciteit	Pagina 7
5. ANBI-status	Pagina 8
6. Overzicht inkomsten en uitgaven 2015	Pagina 8
7. Financiële prognose 2016	Pagina 9
8. Eigen vermogen in natura	Pagina 10
9. Vermogenspositie	Pagina 10
10. Toekomst	Pagina 10

## 1. Stichting Toppie!

### 1.1. Woord van het bestuur

Ons jaarverslag 2016 ligt voor u klaar. Een jaarverslag van weer een bewogen jaar, een jaar waarin we Stichting Toppie! nog meer op de kaart hebben gekregen, een jaar van nieuwe samenwerkingen, het versterken van oude samenwerkingen.

Een jaar van nog meer aanmeldingen, gesprekken met ouders enz.

Waarin nog duidelijker **de noodzaak** van goede begeleiding naar voren kwam.

Zonder particulieren initiatieven is het bijna onmogelijk, dit maakt het erg moeilijk voor een stichting. Desondanks is opgeven géén optie!

We hebben er wederom voor gekozen om het jaarverslag beknopt te houden, maar wel transparant en overzichtelijk. Alles wat er gebeurt binnen de Stichting is ook te lezen op onze website/FB/Linkdin en in de nieuwsbrieven.

Stichting Toppie! is op 3 mei 2013 in het leven geroepen door Roberto en Natascha Wondel. Allebei zijn zij ervaringsdeskundigen in het begeleiden en opvoeden van kinderen met autisme. Aanleiding voor het ontstaan en de oprichting van Stichting Toppie! is dat zij beiden een missie hebben om iets te doen voor kinderen met een autistische beperking in Suriname.

Stichting Toppie! een non-profit organisatie en wordt gedragen door de giften van sponsors, donateurs, fondsen enz.

Help ons Helpen, simpele woorden...maar zo krachtig! Stichting Toppie! Heeft een ANBI status, een financiële gift kan daardoor worden afgetrokken bij de belastingaangifte. Wij zullen er voor zorg dragen dat alle sponsors een tegel krijgen met naam en eventueel foto (indien gewenst) die wij zullen plaatsen als we starten in Suriname, 4x per jaar een nieuwsbrief zullen ontvangen en uiteraard een financieel jaarlijks overzicht.

Tevens word het project die een donateur geheel voor zijn haar kosten neemt worden vernoemd naar de donateur of het bedrijf indien gewenst.

## 1.2 Bestuur en vrijwilligers

Het bestuur bestaat uit enthousiaste mensen, die allemaal hun eigen persoonlijke redenen hebben om zich in te zetten voor autistische kinderen in Suriname. Deskundige en ervaringsdeskundige die elkaar zeker niet als concurrent zien. Maar als toegevoegde waarde van ons eigen kunnen. Van en met elkaar leren, kennis en informatie delen. Positief samenwerken daar werkt stichting Toppie! graag aan mee. Elkaar scherp houden, inspireren elkaar inzetten op datgene waar je goed in bent. Kortom SAMEN de jeugd van Suriname begeleiden naar een positieve toekomst. . Stichting Toppie! wordt gekenmerkt door een ongedwongen en positieve sfeer. Iedereen is met volle overgave actief om van Stichting Toppie! een groot succes te maken. Er is een gedragscode en een vrijwilligersbeleid.

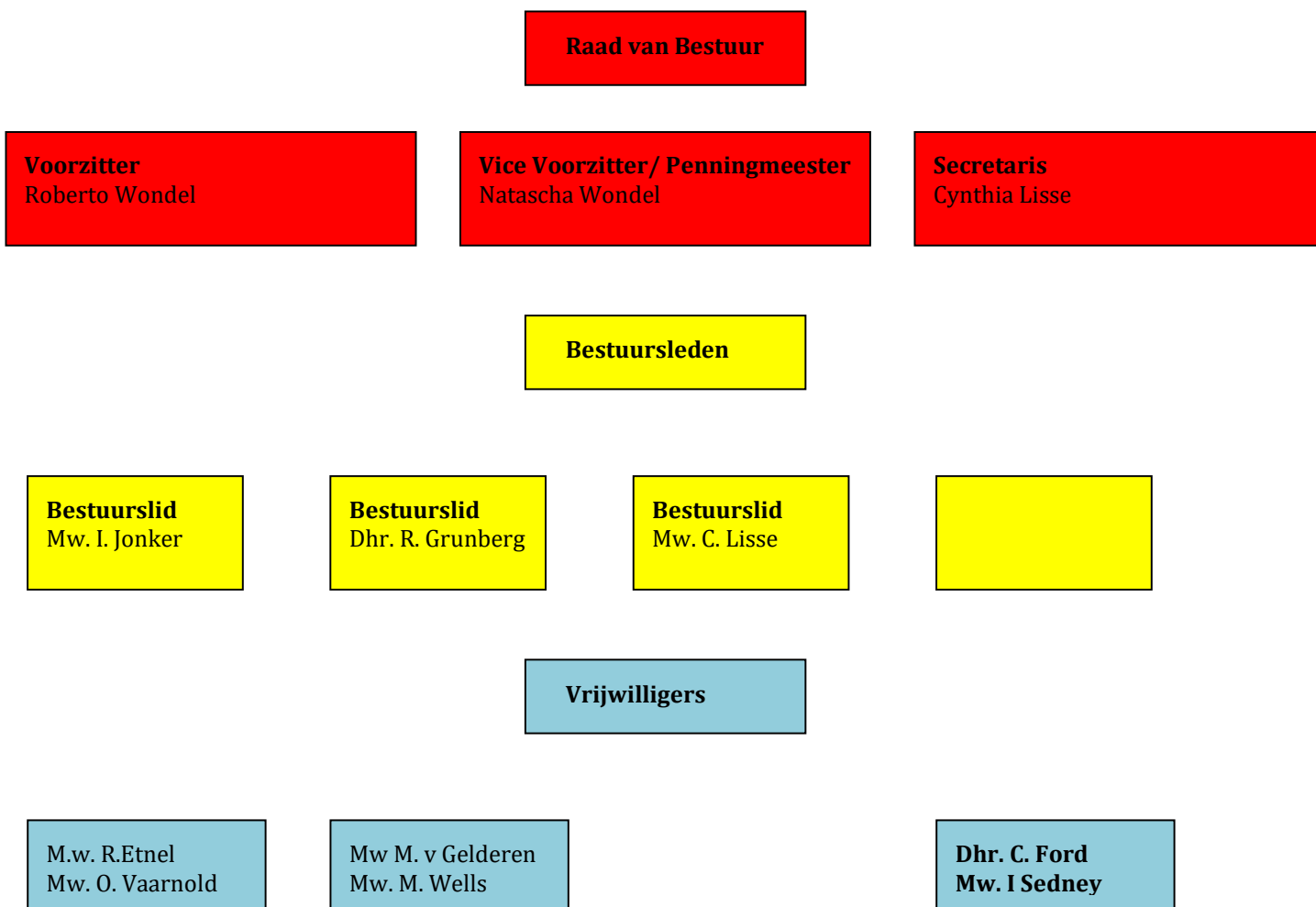

### **1.3 Visie en Missie**

#### **Visie**

Onze hulpverlening richt zich op het vergroten van vaardigheden van kinderen met autisme. Ons doel is om hen zowel sociaal als maatschappelijk zo zelfstandig mogelijk te laten functioneren. Dat ze zich maximaal kunnen ontwikkelen en zo mogelijk weer kunnen doorstromen naar een vorm van onderwijs of dagbesteding.

We maken daarbij gebruik van competentiegericht begeleiden: Dat wil zeggen dat wij gebruik maken van de mogelijkheden die het kind zelf heeft om de gesignaleerde of ervaren tekorten (samen) aan te pakken. Door korte doelen te stellen.

De begeleiding van de kinderen zal gedaan worden door mensen die bekend zijn met het begrip autisme en ook zodanig hierin werkzaam zijn.

Ook stagiaires vanuit Suriname of het buitenland die het begeleiden van deze unieke doelgroep binnen de jeugdzorg als een uitdaging zien zijn welkom. Kennis delen.

#### **Missie**

Stichting Toppie! Geeft begeleiding aan kinderen met autisme en hun omgeving.

De hulpvraag van het kind staat centraal in het proces en vormt het uitgangspunt voor verdere ontwikkeling en het plan van Aanpak.

Door de inzet van de juiste combinatie van mensen en middelen, willen wij de kinderen een positieve ontwikkeling en "eigenwaarde" meegeven. Ieder kind is uniek kind en verdient een individuele plan van Aanpak om zich te ontwikkelen en hierdoor positief kan deelnemen aan de maatschappij.

Stichting Toppie! Heeft als doelgroep kinderen met Autisme en eventueel samen met een licht verstandelijke beperking.

Het is van belang begeleiding aan te bieden waar wij ervaring in hebben en goed in zijn zodat er géén beloftes worden gemaakt die men niet kan waarmaken.

Stichting Toppie! Zet zich dan ook in een goede samenwerking tussen verschillende instanties, zodat er géén kinderen tussen wal en schip dreigen te vallen.

Vergeet niet dat autisme, naast de sociale beperkingen, vooral ook grote talenten met zich meebrengt. Bij stichting Toppie! geven wij het kind met autisme de ruimte om te ervaren en te doen zoals het is. En creëren we daarmee de ruimte om te groeien tot misschien ongekende hoogten en geven we een ieder de gelegenheid om uniek te zijn. Daar is waar stichting Toppie! voor staat: Géén beperkingen zien maar kansen!

## 2. Autisme in Suriname

Autisme behoort tot de groep van de pervasieve ontwikkelingsstoornissen. De term “pervasief” wil eigenlijk zeggen dat de ontwikkeling van vele levensgebieden wordt beïnvloed en/of belemmerd. In het bijzonder verloopt de ontwikkeling van sociale relaties en vaardigheden, taal en voorstellingsvermogen verstoord.

Autismespectrumstoornissen zijn ontwikkelingsstoornissen. Dat wil echter niet zeggen dat kinderen of (jong)volwassenen met autisme zich niet kunnen ontwikkelen! De uitingen van de stoornissen kunnen in de loop van de ontwikkeling van de persoon veranderen, zowel qua aard als qua intensiteit. Er zijn genoeg mensen met Autisme waarvan men het niet weet, en die perfect meedraaien in de samenleving.

Alles wat mensen met autisme zien, horen, ruiken etc. wordt op een andere manier verwerkt. En dat brengt een andere mix van sterke en zwakke kanten met zich mee. Zo hebben mensen met autisme vaak een goed oog voor detail, zijn ze eerlijk, recht door zee, analytisch en hardwerkend, maar hebben ze moeite met overzicht houden en sociale contacten en hebben ze een opvallend beperkt aantal interesses of activiteiten.

Autisme: onze maatschappij kan hier niet meer om heen. Als bedrijf, school, organisatie of persoon komt u hoe dan ook in contact met mensen met autisme. Als klant, bezoeker, collega, leerling of werknemer maar ook als opdrachtgever of zelfs als hulpverlener. Omdat mensen met autisme op een andere manier waarnemen en verwerken ontstaan er nogal eens misverstanden in communicatie. Soms met verstrekkingen gevolgen voor alle partijen.

- Problemen in het sociale contact
- Problemen in de communicatie
- Stereotype gedragingen of interesse/zich herhalend gedrag of spel

Anderzijds kunnen bovenstaande kenmerken in verschillende combinaties en met een verschillende intensiteit voorkomen.

### **Het belang van bewustwording autisme via educatieve diensten**

Het is bekend en gedocumenteerd dat de stedelijke school districten onder gefinancierd zijn en dringend behoefte hebben aan financiën en zelfs herstructurering.

De meeste scholen hebben dan ook géén middelen om extra diensten zoals begeleiding en ondersteuning in het onderwijs voor deze jongeren te verstrekken Dit vereist ook aanvullende financiering om deze extra diensten te verlenen, maar de financiering is meestal niet voldoende. Het is al bijna onmogelijk voor veel werkende klasse gezinnen omdat ze het gewoon niet kunnen veroorloven om te betalen voor de specifieke begeleiding die deze kinderen nodig hebben

Gepest worden op school, onbegrip van de leerkrachten i.v.m gebrek aan kennis over Autisme, middelen en tijd. Het niet meekomen met de sociale discipline op school en/ of leermethode.

Waardoor men jongeren ziet die over het algemeen niet willen luisteren en frequente problemen met discipline hebben. Dit geldt met name voor jonge jongens. En dit allemaal door gebrek aan kennis over Autisme, tijd, ruimte en geld.

Het feit dat deze perceptie bestaat veroorzaakt extra problemen als het gaat om de juiste diagnose van autisme

Surinaamse kinderen met autisme worden nog vaak verkeerd gediagnosticeerd met andere stoornissen of gedragsproblemen. Vele malen is het organische psychosen, mentale retardatie, of gedragsstoornis. Andere keren zijn bekeken als gewoon slecht gedrag en een gebrek aan "home training" en daarom genegeerd. En dit is uiteraard zeer frustrerend voor de ouders

### **Aantallen mensen met Autisme in Suriname**

Het is onbekend hoeveel mensen met autisme er precies zijn in Suriname. Op basis van epidemiologische studies uit het buitenland wordt ervan uitgegaan dat autisme bij 1% van elke bevolking voorkomt. Suriname heeft ca. 581.000 inwoners (2015), wat neer komt op 5810 mensen met autisme, al dan niet in combinatie met een verstandelijke beperking. We kunnen er vanuit gaan dat ongeveer 25% bestaat uit kinderen en (jong)volwassenen.

Min.1295 kinderen met een vorm van autisme in Suriname, die wij graag een betere toekomst willen bieden. Dit kunnen wij uiteraard niet alleen, daar zijn wij ons terdege van bewust. Stichting Toppie! wil zich daarom sterk maken om een samenwerkingsorgaan op te zetten met scholen, instanties en organisaties in Suriname en Nederland.

### **3. Doelgroep**

Stichting Toppie! Haar hulpverlening is gericht op kinderen met autisme vanaf 5/6 jaar

De omgeving wordt intensief bij de begeleiding betrokken.

Dit is belangrijk omdat kinderen de steun van hun omgeving nodig hebben en voornamelijk de ouders ook vaak erg bezorgd zijn als hun kind autisme heeft.

Het opvoeden van een kind met autisme is niet makkelijk. De opvoeding roept bij ouders vaak veel vragen op. Ze moeten hun aanpak veranderen en vaak nieuwe vaardigheden aanleren die nodig zijn voor de opvoeding. Stichting Toppie! haar "unieke" behandelplan is speciaal afgestemd op de hulpvraag voor de kinderen en directe omgeving.

Wij willen informatie, advies, workshops en begeleiding aanbieden.

## 4. Publiciteit

Uiteraard willen wij dat Stichting Toppie! naamsbekendheid krijgt in zowel Suriname als in Nederland (en de rest van de wereld). Dit hebben wij het afgelopen jaar op de volgende manieren gedaan:

- Het uitbrengen van de Nieuwsbrief (ongeveer 4 x per jaar);
- Het bijhouden van de website: [www.stichting-toppie.org](http://www.stichting-toppie.org) ;
- Het bijhouden van de Facebook pagina;
- Het bijhouden van de LinkedIn pagina;
- Het drukken en uitdelen van flyers;
- Het geven van radio interviews;
- Het bezoeken van seminars;
- Het leggen van contacten in Suriname en Nederland.
- Het onderhouden van connecties
- Het versturen van sponsorbrieven.
- Bezoek aan Suriname

## 5 . ANBI Status

### ANBI status.

Stichting Toppie! is officieel een Algemeen Nut Beogende Instelling (ANBI). Een instelling kan alleen een ANBI zijn, als ze zich voor minstens 90% inzet voor het algemeen nut. Om aangewezen te blijven als ANBI instelling hebben wij in 2016 voldaan aan de voorwaarden.

- Stichting Toppie! zet zich voor minstens 90% in voor het algemeen belang (90%-eis).
- Stichting Toppie! heeft met het geheel van haar algemeen nuttige activiteiten geen winstoogmerk.
- Stichting Toppie! en de mensen die rechtstreeks bij Stichting Toppie! betrokken zijn, voldoen aan de integriteitseisen.
- De bestuurders van Stichting Toppie! beschikken niet over het vermogen van Stichting Toppie!, alsof het hun eigen vermogen is. Er is sprake van gescheiden vermogen.
- Stichting Toppie! houdt niet meer vermogen aan, dan redelijkerwijs nodig is voor het werk van Stichting Toppie! Het vermogen is en blijft beperkt.
- De beloning voor onze bestuurders is beperkt tot een onkostenvergoeding.
- Stichting Toppie! heeft een actueel beleidsplan
- Stichting Toppie! heeft een redelijke verhouding tussen kosten en bestedingen.
- Geld dat overblijft na opheffing van Stichting Toppie!, wordt besteed aan een ANBI met een soortgelijk doel.
- Stichting Toppie! voldoet aan de [administratieve verplichtingen](#).
- Stichting Toppie! [publiceert bepaalde gegevens](#) op een internetsite.



## 6. Overzicht inkomsten en uitgaven 2016

Het jaar 2016 heeft wederom in het teken gestaan van de opbouw van de stichting. De meeste uitgaven die tot nu toe gedaan zijn komen uit het persoonlijke vermogen van de bestuursleden.

Hieronder volgt een overzicht van de inkomsten en uitgaven over de periode 1 januari tot en met 31 december 2016.

Lasten		Baten	
Bestuurskosten	€ 0,00	Donaties in € particulieren	€ 416,00
Bankkosten	€ 210,67	Donaties in natura	€ 1.000,00
		45 Computers stad Beringen	€ 13.500,00
		Toekenning subsidie TREIN	€ 2.500,00
Kosten website	€ 108,00	Donatie bestuur	€ 272,00
Communicatiekosten	€ 150,00	Lening bestuur	€ 1.774,05
Drukwerk en mailing	€ 85,38		
Overige kosten	€ 150,00		
Reis Suriname	€ 850,00		
Partin	€ 60,00		
Opslagkosten met 50% korting	€ 848,00		
<b>Totaal</b>	€ 2462,05	Totaal in €	688,00
		Totaal natura:	17.000,00

**Saldo verschil voorgeschoten door bestuurslid als rente lening.**

## 7. Financiële prognose 2017

In onderstaand overzicht vindt u de voorziene baten en lasten 1 januari tot en met 31 december 2017. De cijfers zijn gebaseerd op de baten en lasten sinds de opstart van Stichting Toppie! in 2013 en de verwachte activiteiten en ondersteuning in 2017.

Lasten		Baten	
Bestuurskosten	€ 0.00	Donaties particulieren	€
Bankkosten	€ 220,00	Donaties bedrijven	€ 2500,00
Kosten website	€ 110.00	Donatie erf	€ 10.000,00
Communicatiekosten	€ 250.00		
Drukwerk en mailing	€ 250.00		
Overige kosten	€ 1500.00		
<b>Totaal</b>	<b>€ 2330,00</b>	<b>Totaal</b>	<b>€ 3500.00</b>

**Eventueel saldo verschil zal worden voorgeschoten door bestuurslid als rente lening.**

## 8. Eigen vermogen in natura

Aantal	Artikel	Huidige waarde Per stuk	Geschatte waarde
250	Leesboeken	€ 14.00	€ 3.500.00
150	Leesboeken	€ 25.00	€ 3.750.00
1	Whiteboard (schoolbord)	€ 240.00	€ 240.00
1	3m trapoline	€ 200.00	€ 200.00
1	Vogelnest schommel	€ 85.00	€ 85.00
7	lego	€ 49,95	€ 349,95
35	Leer- en werkmateriaal	€ 100.00	€ 3.500.00
250	Picto's	€ 1,80	€ 450.00
>1	speelgoed	€ 700.00	€ 700.00
>1	Smiley keukengerei	€ 400.00	€ 400.00
30	Professionele lectuur	€ 13.33	€ 400.00
3	Kleine schommels	€ 25.00	€ 75.00
1	Digitaal schoolmateriaal	€ 350.00	€ 350.00
1	Auti-spel	€ 119.50	€ 119.50
1	Groot schoolbord	€ 2000,00	€ 2.000,00
45	2 <sup>e</sup> hands pc	€ 300,00	€ 13.500,00
2	2 <sup>e</sup> hands printer/scanner	€ 50,00	€ 100,00
1	printer	€ 100,00	€ 100,00
	<b>Totaal</b>	<b>€ 4.773,58</b>	<b>€ 23.819,15</b>

## **9. Vermogenspositie**

Het resultaat van baten en lasten wordt aangewend voor de verwezenlijking van de doelstelling.

Let op: Stichting Toppie! streeft ernaar de kosten van de werkzaamheden zo laag mogelijk te houden. Het bestuur doet zijn werk onbezoldigd.

## **10. Toekomst**

In 2017 worden de doelstellingen, plannen van Stichting Toppie! voortgezet en verder uitgebreid. Het zal vooral gericht zijn om donaties te genereren (crowdfunding, sponsoren werven etc.) en te starten met het project in Suriname.